

**ODiL**

# Informe del Observatorio de la Dinámica Laboral del Partido de Gral. Pueyrredon

## ***EL IMPACTO DEL AISLAMIENTO OBLIGATORIO SOBRE EL TRABAJO, LOS INGRESOS Y EL CUIDADO***

Realizado por integrantes del  
Grupo Estudios del Trabajo -GrET-

Eugenio Actis Di Pasquale  
Guido Barboni  
Eugenia María Florio  
Facundo Leonel Ibarra  
Julia Victoria Savino

**N°2**

Mayo  
2020

## Informe del ODIL N° 2 – Presentación y Principales resultados

En esta segunda edición presentamos los resultados de la “Encuesta sobre trabajo en tiempos de COVID-19” dirigida a trabajadores y trabajadoras de toda la ciudad de Mar del Plata y que fue realizada de manera on-line entre los días 14 y 26 de abril de 2020 a un total de 1660 personas.

El cuestionario fue difundido a través de distintos medios por la CGT Regional Mar del Plata y la CTA de los Trabajadores. Asimismo distintas personas y organizaciones colaboraron de manera desinteresada para que la encuesta llegue a personas que pertenecen a todas las ramas de actividad de la ciudad y de diferentes categorías ocupacionales. A todas ellas, **muchas gracias!**

Cabe aclarar que la técnica de muestreo empleada (no probabilística) no permite realizar inferencias. En algunas ocasiones, y sólo a modo de referencia indicamos valores absolutos de población que podrían estar en la situación que se describe (las características de muestra y los tests estadísticos se presentan al final de este documento en Notas técnicas)

Los principales resultados dan cuenta que:

- **El 42,2% no trabaja** desde que se inició la cuarentena y un 27,3% trabaja menos horas.
- **Un 31,7% no está percibiendo ingresos por trabajo** y un 23% gana menos de lo habitual.
- Asimismo, **el 24,3% realiza teletrabajo/home office**, y menos de la mitad (11,4%) convive con dependientes. En esos casos **el 61,3%, sostuvo que la presencia de menores obstaculiza su trabajo.**
- La **asistencia escolar recae en una sola persona el 36,6%** de los casos que conviven con niños, niñas y adolescentes en edad escolar. Y de ese grupo, **el 81,8% son mujeres.**
- Respecto a las expectativas, **un 10,1% cree que posiblemente pierda el empleo y un 56,9% que posiblemente se reduzcan sus ingresos. A esto se le suma que un 7% ya perdió su empleo.**
- **El 96,1% de la población trabajadora cree que el aislamiento obligatorio afectará su economía familiar (mucho 41,1%, bastante 36,1% y poco 18,9%).**



**Informe del**  
Observatorio de la  
Dinámica Laboral del  
Partido de Gral. Pueyrredon

El Observatorio de la Dinámica Laboral del Partido de General Pueyrredon (ODIL) se gestó en el marco del Convenio de cooperación firmado en septiembre de 2018 entre la Universidad Nacional de Mar del Plata (UNMdP) y la Confederación General del Trabajo (CGT) Regional Mar del Plata.

Tiene como objetivo generar y difundir información sobre la realidad sociolaboral de Mar del Plata que sirva como insumo para el desarrollo de políticas públicas, promoviendo a aquellas políticas que generen relaciones laborales justas y equitativas como base para la consecución de un mayor bienestar social.

El equipo de trabajo está conformado por integrantes del Grupo Estudios del Trabajo (GrET)

**Director:** *Dr. Eugenio Actis Di Pasquale*

**Más información:** <https://eco.mdp.edu.ar/cieys/641-estudio-del-trabajo>

**Publicaciones:** <http://caMBI1qgw>

**Correo electrónico:** [grupoestudiosdeltrabajo@gmail.com](mailto:grupoestudiosdeltrabajo@gmail.com)

## INTRODUCCION

La muestra realizada (no probabilística) incluye a 1660 personas que hasta antes que se declarase el *aislamiento social preventivo y obligatorio*<sup>1</sup> trabajaban de manera habitual en las distintas ramas de actividad de la ciudad de Mar del Plata. A partir del 20 de marzo de 2020 para la mayor parte de esa población la situación cambió de manera sustancial.

Con el relevamiento realizado se consiguió una amplia cobertura de personas que realizan distintas actividades, con diferentes categorías ocupacionales y en distintos sectores productivos<sup>2</sup>. No obstante, algunas ramas de actividad quedaron sobrerrepresentadas y otras subrepresentadas. En este sentido, se decidió ponderar la muestra en base a la estructura ocupacional por ramas de actividad y sexo que surge de la Encuesta Permanente de Hogares (EPH) del Instituto Nacional de Estadística y Censos (INDEC). Esto no implica que los resultados puedan inferirse al total de la población ocupada de Mar del Plata, aunque si nos pueden aproximar en gran medida a esa realidad.

A modo de referencia, de acuerdo a la EPH, en Mar del Plata durante el primer trimestre de 2019 la población ocupada fue de 287.600 personas, siendo el 56% varones y el 44% mujeres. Por su parte, la población desocupada fue de 32.000, con lo cual la Población Económicamente Activa llegaba a 319.600 personas. Por último, la Población Inactiva era de 317.000

A continuación se presentan los resultados en los siguientes seis temas:

1. *Características de la población trabajadora*
2. *Trabajo e ingresos.*
3. *Trabajo y cuidados*
4. *Expectativas laborales y salariales*
5. *Perfiles de la situación laboral*
6. *La palabra de las personas encuestadas*

Y por último, las *Notas Técnicas* con las características de la muestra, los procedimientos de ponderación y los test de medias para determinar la significatividad de posibles diferencias en las respuestas de diferentes grupos de población (género, sector donde trabajan y categoría ocupacional)

---

<sup>1</sup>Establecido a partir del Decreto de Necesidad y Urgencia 297/2020 APN-PTE, disponible en: <https://www.boletinoficial.gob.ar/detalleAviso/primera/227042/20200320>

<sup>2</sup> Cabe destacar que la encuesta la respondieron 42 personas más (inactivas y desocupadas), pero dado que fue un número muy reducido (el 2,5% del total), no fueron incluidos en el análisis cuantitativo. Tengamos presente que en Mar del Plata la suma de desocupados e inactivos supera a la de ocupados.

# 1. Características de la población trabajadora

## a) Género y edad

Como ya es habitual, incluimos una pregunta sobre el género percibido, tal como es recomendado por organismos de estadísticas en otros países<sup>3</sup>. En ese sentido, se autodeclaran como varones el 55,1%, como mujeres el 44,8% y otras categorías el 0,1%.

En promedio tienen 40,9 años, siendo la edad mínima de 19 años y la máxima de 73 años. Casi el 71% del total de trabajadores/as que respondieron la encuesta tienen entre 30 y 59 años. Un dato adicional es que la distribución por grupos de edad es similar a la que muestra la EPH.

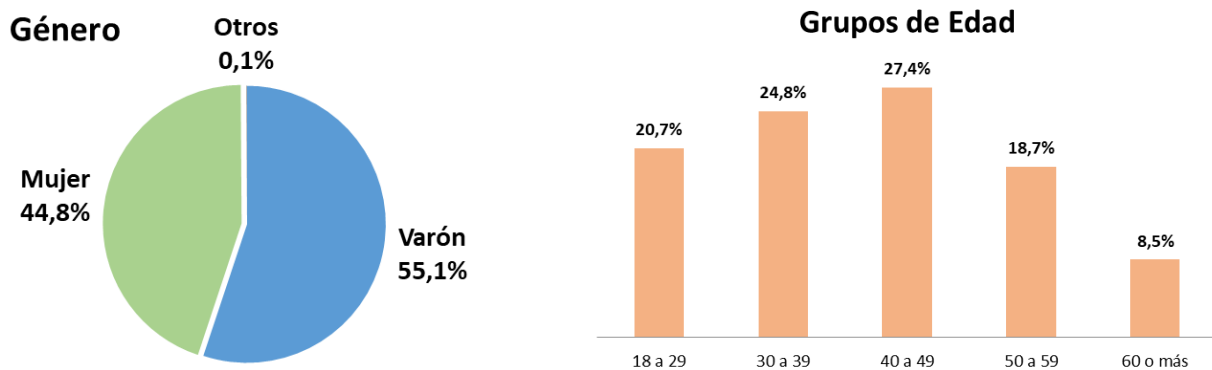

## b) Nivel educativo

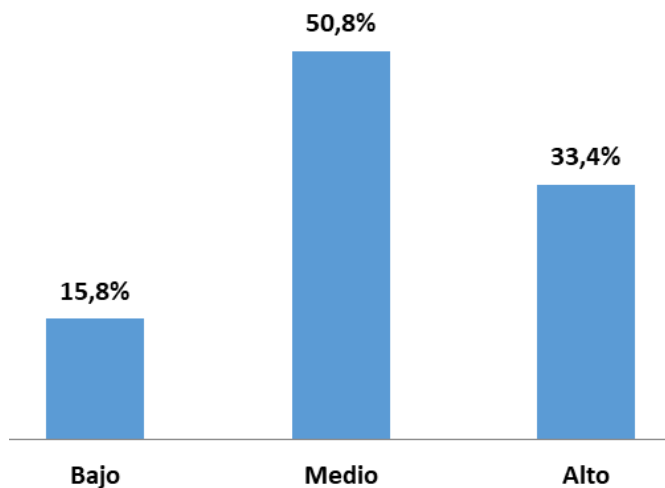

Referencia: Bajo (incluye hasta secundario incompleto), Medio (secundario completo y terciario/universitario incompleto) y Alto (terciario/universitario completo).

La mitad de las personas encuestadas (50,8%) posee nivel educativo medio, lo que implica secundario completo o bien terciario/universitario incompleto. En tanto, la tercera parte (33,4%) tiene un nivel educativo alto, es decir, que completaron los estudios terciarios o universitarios. El resto (15,8%) tiene un nivel educativo bajo, dado que no completó los estudios secundarios.

Según la EPH, en Mar del Plata esos porcentajes son de 43,3%, 36,3% y 20,3%, respectivamente. Por ende, se presenta un sesgo por nivel educativo debido a la técnica de muestreo y el medio utilizado para recolección de los datos, aspecto que hay que tenerlo presente a la hora de valorar los resultados de la encuesta.

<sup>3</sup> Statistics New Zealand (2014). Gender identity: Developing a statistical standard. (Fleur Mulligan)

### c) Sector de Actividad

La mayor parte de las personas encuestadas trabaja en el sector privado (85,7%) y una menor proporción en el sector público (14,3%). No obstante, la composición por género dentro de cada uno es diferente. En el sector público hay mayor proporción de mujeres (55,7%) mientras que en el sector privado, mayor porcentaje de varones (57,0%).

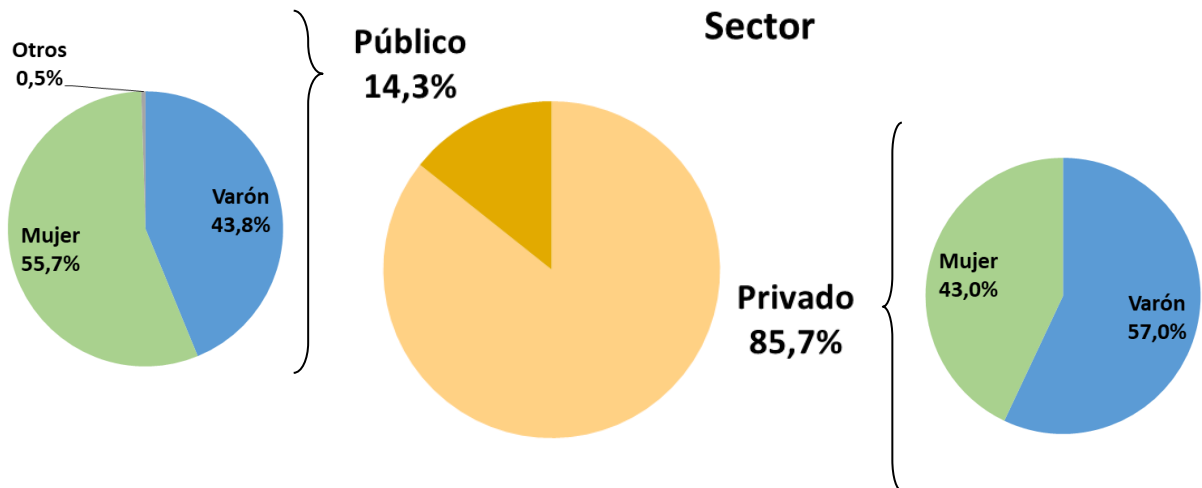

### d) Categoría ocupacional

El 66,4% de los trabajadores son asalariados es decir, que trabajan en relación de dependencia. Luego un 28,7% es cuentapropia, siendo la mayor parte no profesional (el 71,7% de ese valor, o dicho de otro modo, el 20,6% del total de ocupados). Por último, un 4,9% son empleadores.

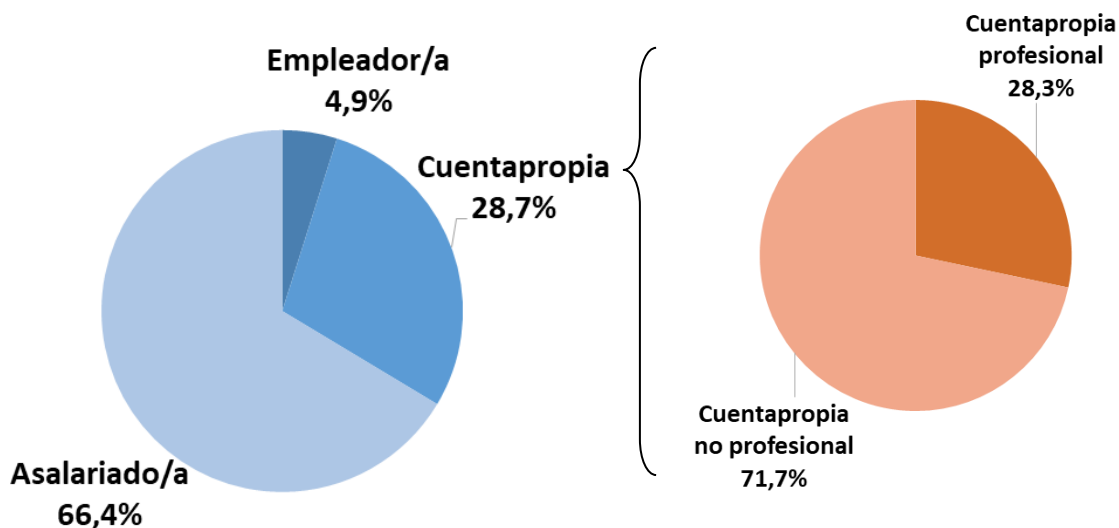

Estos porcentajes son muy similares a los que arroja la EPH en Mar del Plata. Pero hay que tener en cuenta, que en los últimos años en nuestra ciudad ha descendido de manera significativa el porcentaje de asalariados. Como contraparte ha crecido el número de cuentapropias no profesionales<sup>4</sup>.

<sup>4</sup> AL respecto se recomienda la lectura de las ediciones N°14 al N°28, donde se detallan las causas de este comportamiento.

## e) Rama de actividad

Como mencionamos al comienzo, se encuestó a personas que trabajan en todas las ramas de actividad de Mar del Plata. Esto nos permitió tener un reflejo de la situación diferencial que están atravesando. En el Cuadro 1 se puede apreciar la proporción de ocupados en cada una de las ramas de actividad. Tengamos presente que en cada una hay trabajadores registrados y no registrados, que pueden ser asalariados, cuentapropia (profesional o no profesional) o empleadores.

*Cuadro 1 – Proporción de ocupados por rama de actividad*

Rama de actividad	Porcentaje de ocupados
Actividades primarias	2,7%
Ind. alimentos, bebidas y tabaco	4,6%
Ind. textiles, confecciones y calzado	1,4%
Ind. productos químicos y de la refinación de petróleo y combustible nuclear	0,6%
Ind. productos metálicos, maquinarias y equipos	3,6%
Otras industrias manufactureras	1,0%
Suministro de electricidad, gas, vapor, aire y agua; alcantarillado, gestión de desechos y actividades de saneamiento	0,9%
Construcción	9,0%
Comercio (al por mayor y menor) y reparaciones	22,3%
Hoteles, restaurantes y servicios de comida	5,6%
Transporte y almacenamiento	5,0%
Información y comunicación	1,2%
Actividades financieras y de seguros	1,9%
Actividades inmobiliarias	1,9%
Actividades profesionales, científicas y técnicas	3,0%
Actividades administrativas y servicios de apoyo	2,9%
Administración pública y defensa	6,1%
Enseñanza	5,2%
Salud humana y servicios sociales	6,5%
Arte, entrenamiento y recreación	3,6%
Otras actividades de servicio	5,0%
Servicio doméstico	6,0%
<b>TOTAL OCUPADOS</b>	<b>100%</b>

Fuente: elaboración propia en base a microdatos Encuesta ODIL Covid-19

Nota: Las ramas de actividad corresponden a las secciones de la CAES Mercosur 1.0

## 2. Trabajo e ingresos

### A partir de la cuarentena obligatoria, ¿cómo es tu situación laboral?

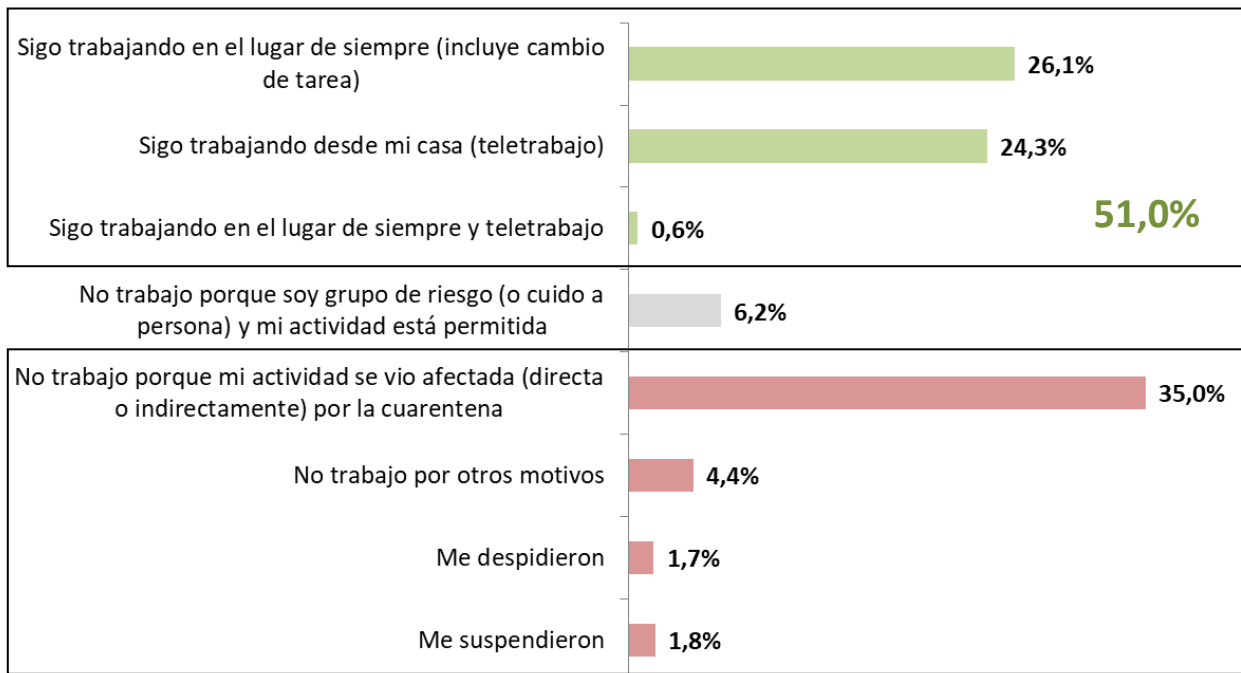

Sin lugar a dudas, la situación laboral se vio modificada en casi toda la población, aunque para una proporción significativa las consecuencias fueron eminentemente negativas.

- El **51% continúa trabajando**, ya sea en el lugar de siempre (26,1%) desde su casa (24,3%) o alternando ambas (0,6%).
- El **49% restante no trabaja (o trabaja menos) como consecuencia de la cuarentena**. Un 6,2% teniendo su actividad permitida no trabaja porque es grupo de riesgo (o cuida a otra persona). Sin embargo, el **42,8% representan las peores situaciones**, ya sea por suspensión (1,8%), despido (1,7%), otras razones (4,4%) o porque su actividad se vio afectada directa o indirectamente por esta medida (35%). Cabe aclarar que en esta última categoría hay casos de cuentapropismo con pocas horas de trabajo que declararon esa percepción en esta pregunta. Por este motivo no coinciden los porcentajes con el próximo gráfico.

Sin embargo, este indicador es una parte de la problemática. Otras dimensiones a tener en cuenta son las horas que dedican al trabajo, la continuidad en los ingresos laborales, y las expectativas sobre el futuro de la propia actividad laboral. Seguidamente se presentan los totales de estos indicadores y algunos cruces con variables de género, sector y categoría ocupacional. Luego en la sección 5 elaboramos algunos perfiles de cada una de esas respuestas.

**¿Has notado que ha variado la cantidad de horas semanales que dedicas a tu trabajo?**

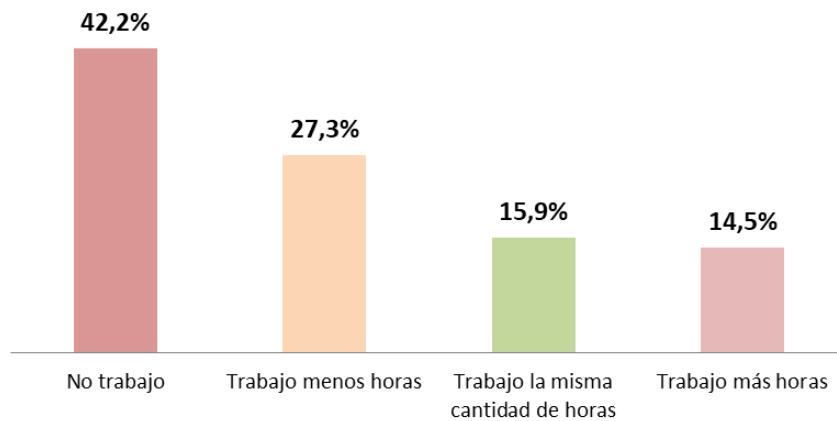

En términos de horas trabajadas, el impacto también es negativo. **El 42,2% confirma que efectivamente no trabaja.** Un 27,3% lo hace pero menos horas semanales, un 15,9% la misma cantidad de horas y un 14,5% más horas que antes. El test estadístico realizado (ver Notas Técnicas) comprueba que existen diferencias significativas por género, categoría ocupacional y sector.

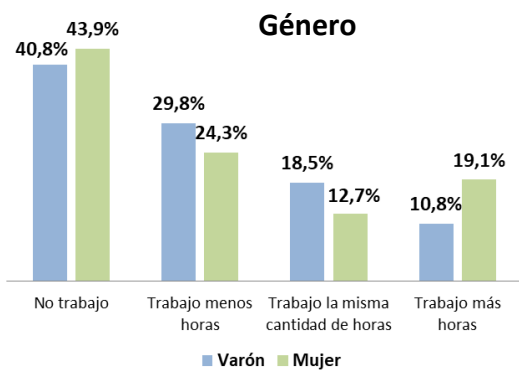

Mayor proporción de mujeres que trabajan más horas y que no trabajan.

Mayor proporción de cuentapropias que no trabajan.

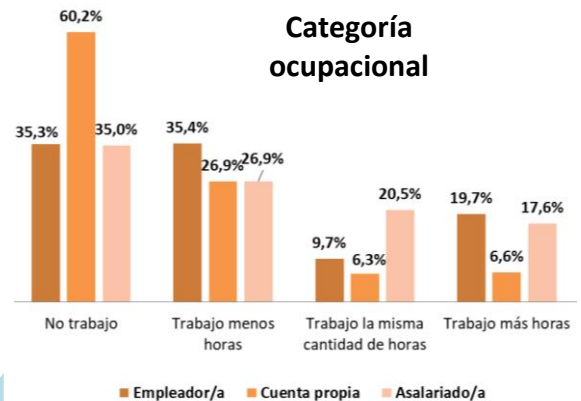

Mayor proporción de trabajadores/as del sector privado que no trabajan.  
Mayor proporción de trabajadores/as del sector público que trabajan más horas

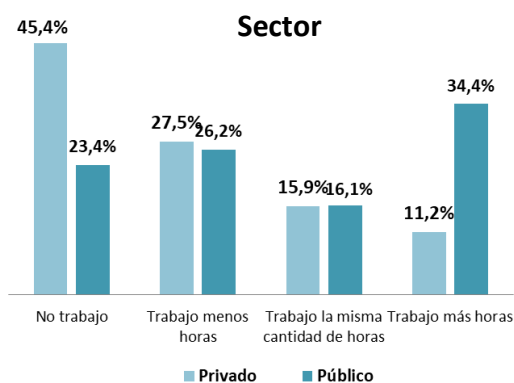



### ¿Seguis cobrando ingresos por trabajo (salario/jornal)?

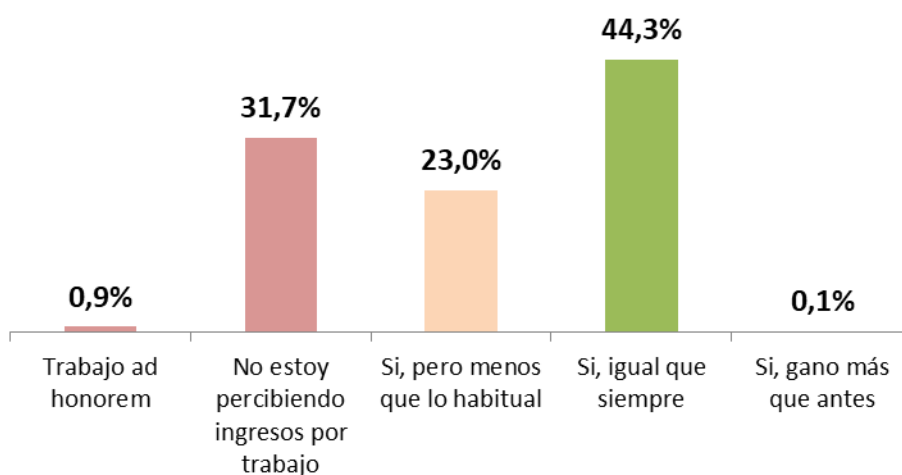

Casi un tercio de la población trabajadora (31,7%) dejó de percibir ingresos por trabajo y casi un cuarto (23%) continúa percibiendo pero menos de lo habitual. Estos porcentajes podrían representar a 91.100 y 66.300 personas. Y la población que continúa cobrando igual que siempre es menos de la mitad (44,3%). Sin lugar a dudas, esta reducción del total de ingresos de la economía tendrá la consecuente reducción en el consumo y, por ende, la cadena de gastos e ingresos se verá seriamente afectada por un tiempo considerablemente mayor al de la duración de la cuarentena.

El test estadístico realizado (ver Notas Técnicas) comprueba que existen diferencias significativas por sector y categoría ocupacional.

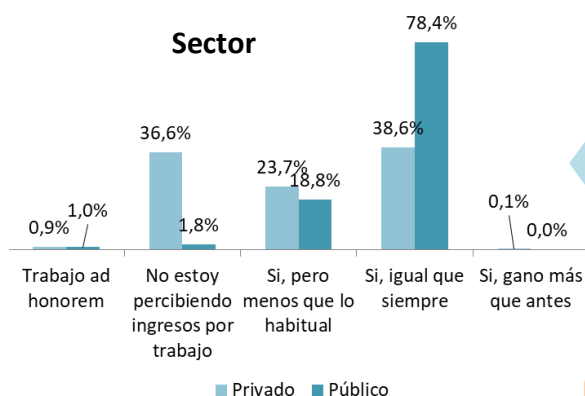

Sector privado: 1 de cada 3 no recibe ingresos.  
Sector público: 3 de cada 4 continúan percibiendo el mismo nivel de ingresos.

Empleadores: poco más de la mitad no percibe ingresos.  
Cuentapropias: 2 de cada 3 no perciben ingresos.  
Asalariados/as: 2 de cada 3 continúan igual que siempre

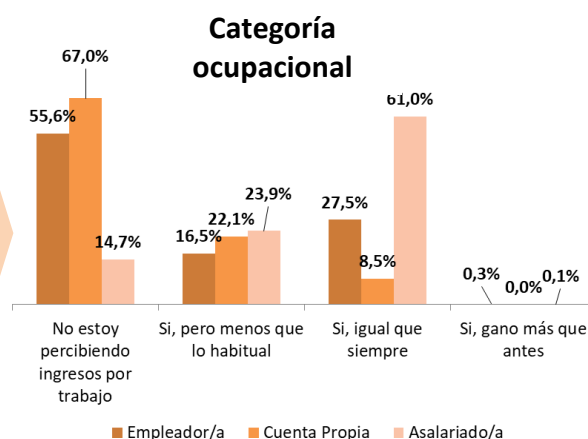

### ¿Solicitaste el Ingreso Familiar de Emergencia (IFE)?

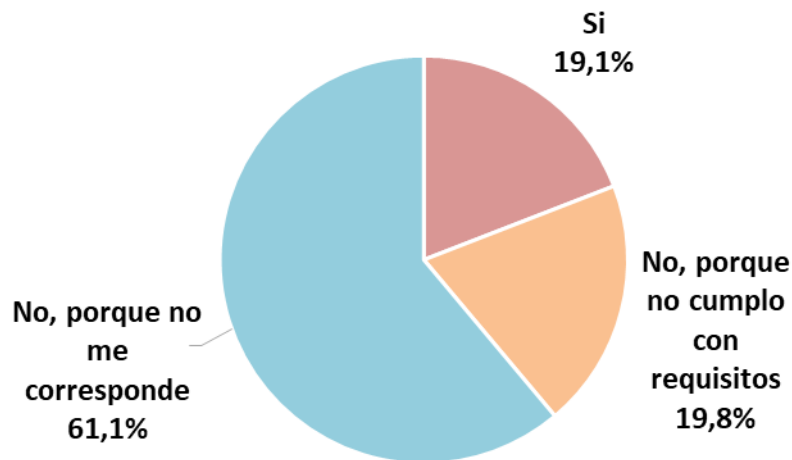

En el marco de la emergencia sanitaria, el Gobierno Nacional dispuso mediante el DNU 310/20<sup>5</sup> un Ingreso Familiar de Emergencia (IFE) de \$10.000 para trabajadores informales y monotributistas sociales, A y B, siempre y cuando cumplan con ciertos requisitos. En líneas generales exige que ningún integrante de su grupo familiar esté ocupado en trabajos formales, ni tenga seguro de Desempleo ni tampoco algunos planes sociales, excepto AUH o embarazo.

**Del total de la población encuestada, el 19,1% solicitó el IFE, es decir, poco más de la mitad de las personas que dejaron de percibir ingresos** (ver página anterior). Si la muestra hubiera sido probabilística, los solicitantes del IFE representarían 55.000 personas trabajadoras en esa situación<sup>6</sup>.

Por otra parte casi un 20% no lo solicitó porque no cumple con los requisitos, lo que implica que la necesidad de recibir este ingreso adicional abarca a un mayor número de población (el doble) que los que realmente lo recibieron.

El test estadístico realizado (ver Notas Técnicas) comprueba que no existen diferencias significativas por género. Aunque si hay diferencias por sector (todas las personas solicitantes son del sector privado) y por categoría ocupacional (el 61% es cuentapropia, y particularmente, no profesional).

### Diferencias por Categoría ocupacional

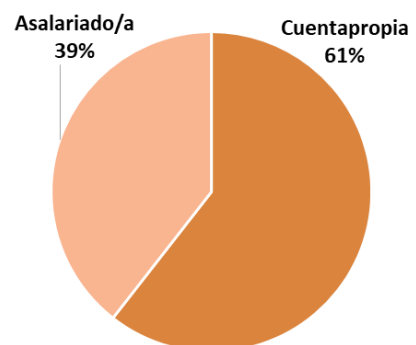

<sup>5</sup><https://www.boletinoficial.gob.ar/detalleAviso/primera/227113/20200324>

<sup>6</sup> De acuerdo a un [informe publicado el 19 de abril en el diario La Capital](#), los beneficiarios fueron 74.000 entre asalariados informales, monotributistas, trabajadores domésticos y desempleados. A ese número habría que sumarles 25.000 perceptores de AUH, que lo reciben automáticamente. En este sentido, el número estimado se aproxima a la realidad, habida cuenta que en esta encuesta no incluyó a desocupados por los motivos expuestos en la introducción.

### 3. Trabajo y cuidados

**En tu hogar, ¿viven menores de 18 años, adultos mayores o personas con discapacidad?**

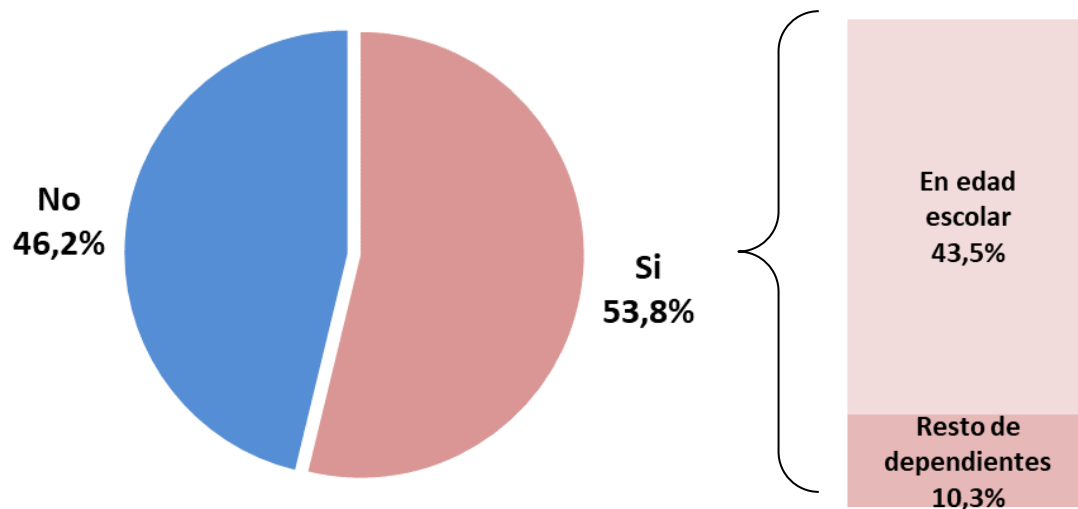

**Poco más de la mitad de los encuestados (53,8%) convive con personas dependientes**, es decir, niños, niñas, adolescentes, adultos mayores o personas con discapacidad. De ese grupo, el 80,9% convive con **menores en edad escolar que requieren ayuda para hacer la tarea**, que representan un **43,5% del total**. Si la muestra hubiera sido probabilística, implicaría a 125.000 personas en esa situación.

**Si habitan niños, niñas y adolescentes en edad escolar (6 a 17 años), ¿necesitan más asistencia para realizar la tarea que antes de la cuarentena?**

Considerando este último grupo de encuestados, el **70,2%** declara que los niños, niñas y adolescentes en edad escolar necesitan más asistencia que antes para hacer la tarea. Esta proporción está compuesta por un 36,6% (poco más de la mitad) que se reparte esa actividad con su pareja u otro familiar, un 21,1% que está a cargo suyo y un 12,2% que se encarga su pareja u otro familiar. Pero si analizamos la composición por género de estas dos últimas respuestas, encontramos que **cuando se encarga una sola persona, esta actividad recae principalmente en las mujeres en el 81,8% de los casos.**

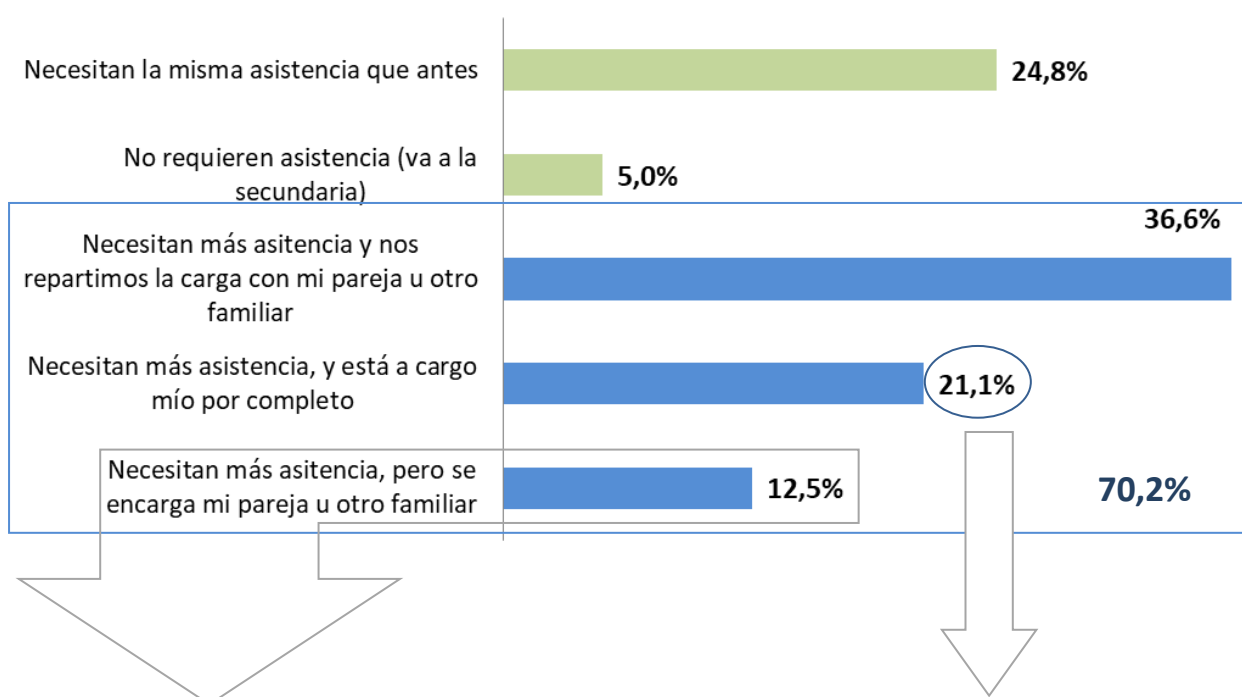

**Necesitan más asistencia, pero se encarga mi pareja u otro familiar**

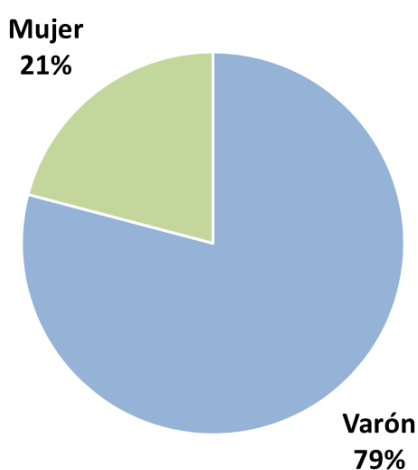

**Necesitan más asistencia, y está a cargo mío por completo**

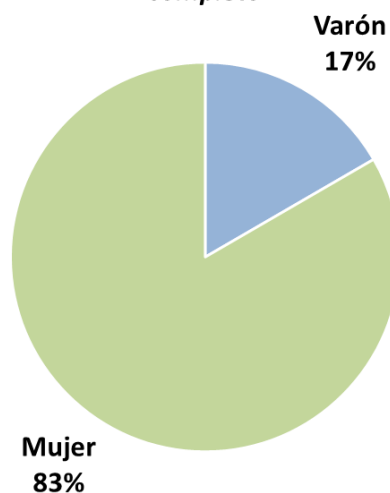

**Respecto a las *tareas domésticas y de cuidado*, ¿has notado que ha aumentado la cantidad de horas semanales que le dedicas?**

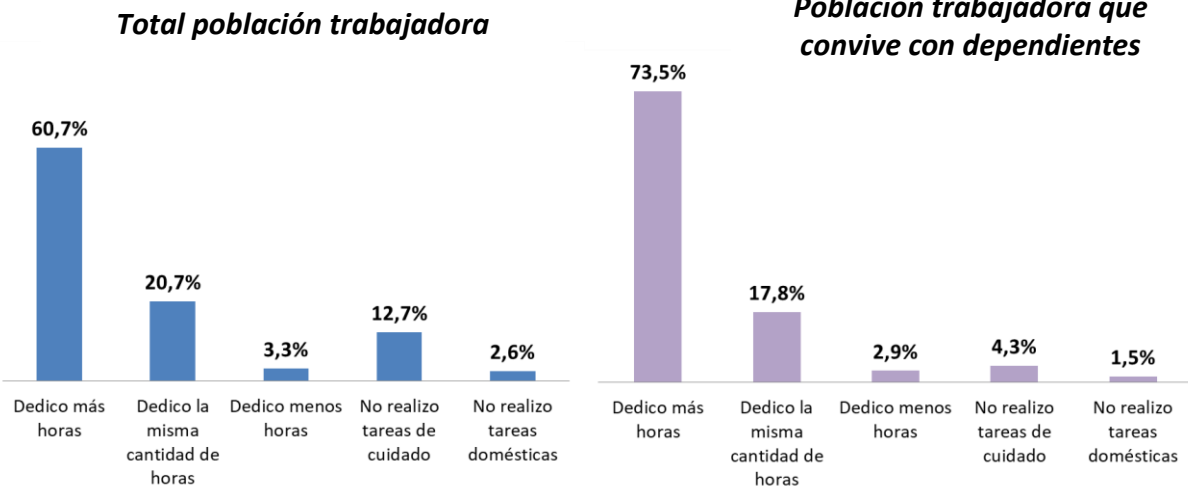

El **60,7%** del total de encuestados dedica más horas que antes a la realización de tareas domésticas y de cuidados. Sin duda el aislamiento obligatorio ha modificado los tiempos que dedicamos a este aspecto de la vida cotidiana. No obstante, **en aquellos que conviven con dependientes ese porcentaje asciende al 73,5%**.

Al estudiar las diferencias entre géneros, se observa que el **porcentaje de mujeres (67,7%) que dedica más horas a las tareas domésticas y de cuidado es mayor que el porcentaje de varones (55%)**. Con la presencia de dependientes esos porcentajes aumentan (80% y 68,3 respectivamente).

Por el contrario, la proporción de varones supera a la proporción de mujeres en el resto de las categorías: dedican la misma o menor cantidad de horas, no realizan tareas de cuidado o domésticas.

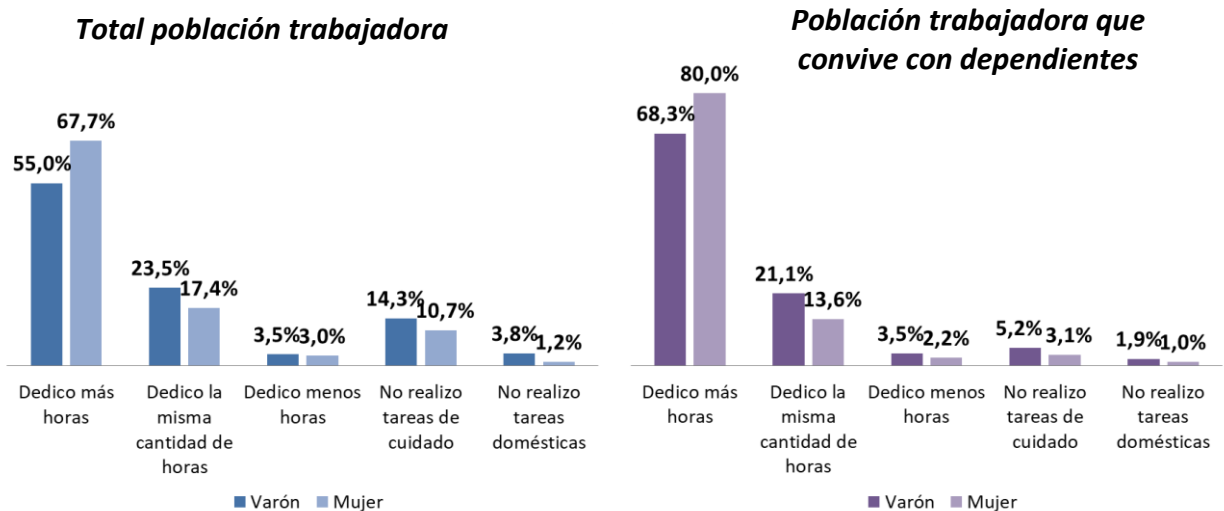

**Si haces teletrabajo, la presencia de menores de 18 años, adultos mayores o con discapacidad ¿representa un obstáculo para realizar tu tarea laboral?**

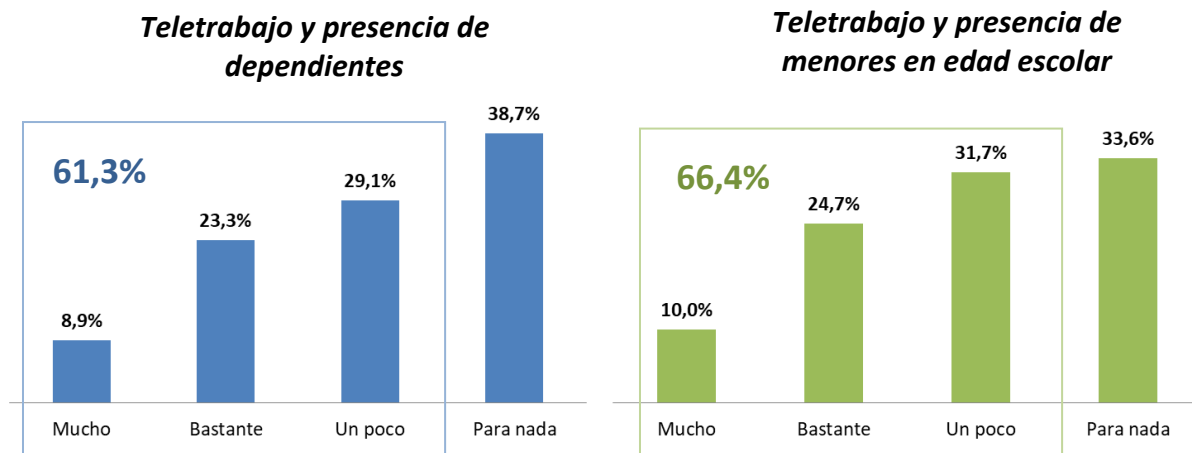

Como vimos en las páginas anteriores, el 24,3% de la población trabajadora continuó trabajando en su hogar bajo modalidad **teletrabajo / home office**. Y de esa población, menos de la mitad (11,4% del total de trabajadores y trabajadoras) convive con **dependientes**. En esos casos se consultó si **esa presencia obstaculiza su trabajo, respondiendo que sí el 61,3%** (8,9% mucho; 23,3% bastante y 29,1% poco). Ese porcentaje se incrementa al **66,4% en el caso que consideramos solamente quienes conviven con menores en edad escolar**.

El test estadístico realizado (ver Notas Técnicas) comprueba que existen **diferencias significativas únicamente por género**: para las mujeres ese porcentaje es del 69,4% y pasa al 75,4% con menores en edad escolar; en cambio, para los varones solo el 48,6% y 53,4%, respectivamente. Sin lugar a dudas, esta situación está relacionada con las preguntas anteriores, donde vemos que la mayor carga doméstica, de cuidados y asistencia a menores en edad escolar recae sobre las mujeres. Si a estos le sumamos la carga de trabajo remunerado tenemos una aproximación de la desigual distribución entre géneros de los tiempos de trabajo remunerado y no remunerado.

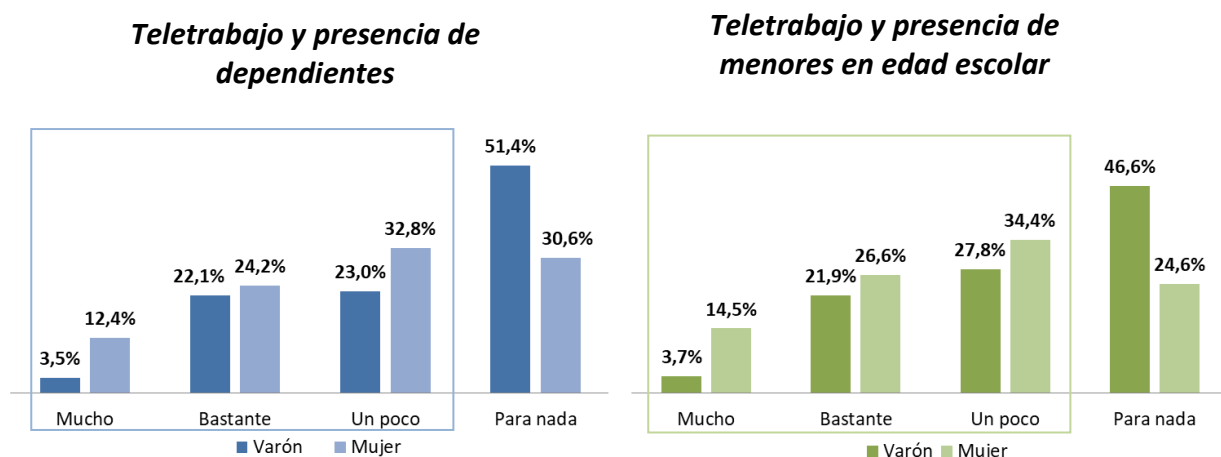

## 4. Expectativas laborales y salariales

**¿En qué aspectos esta cuarentena puede afectar tu fuente laboral?**

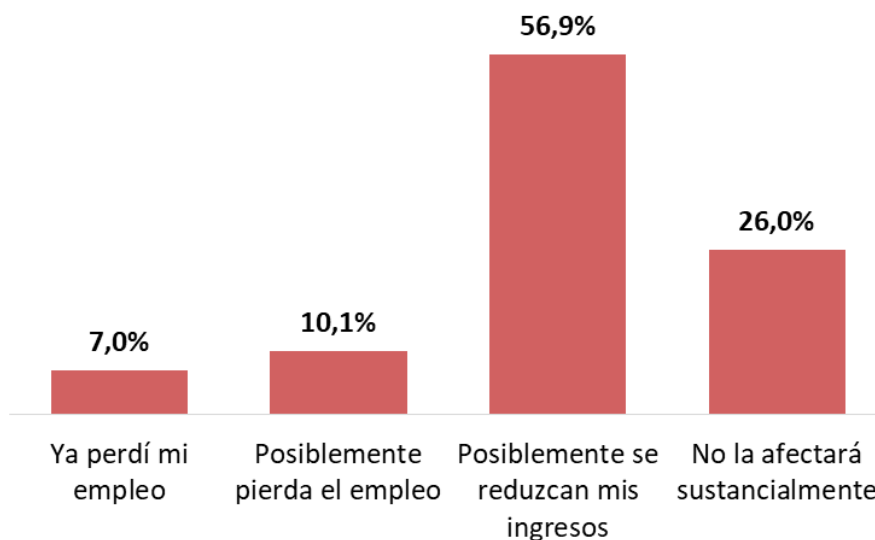

Las expectativas respecto al trabajo que habitualmente realiza cada persona encuestada resultan realmente pesimistas: **un 10,1% cree que posiblemente pierda el empleo y un 56,9% que posiblemente se reduzcan sus ingresos. A esto se le suma que un 7% ya perdió su empleo.** En Mar del Plata, si la población ocupada se redujera en un 17,1% (10,1% + 7%) representaría a 49.000 personas que se quedan sin trabajo. Y si todas ellas comenzaran a buscar empleo, la tasa de desocupación se incrementaría del 10% al 25%.

Solamente un 26% considera que la cuarentena no afectará sustancialmente su fuente de trabajo.

El test estadístico realizado (ver Notas Técnicas) comprueba que existen diferencias significativas por sector (el privado es el más perjudicado) y categoría ocupacional (los empleadores y cuentapropias manifiestan las peores situaciones).

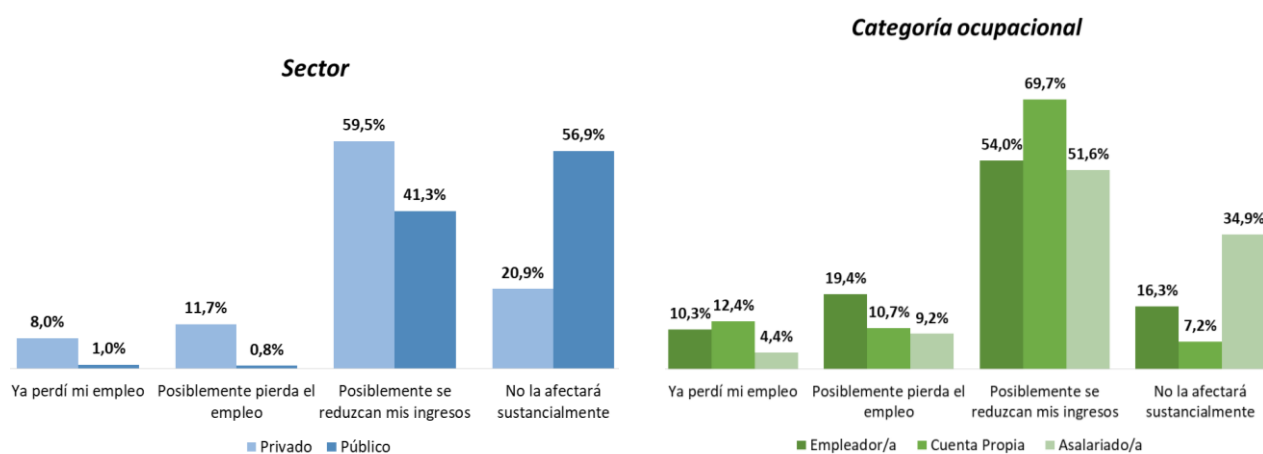

**Esta cuarentena, ¿cómo crees que afectará a tu economía familiar?**

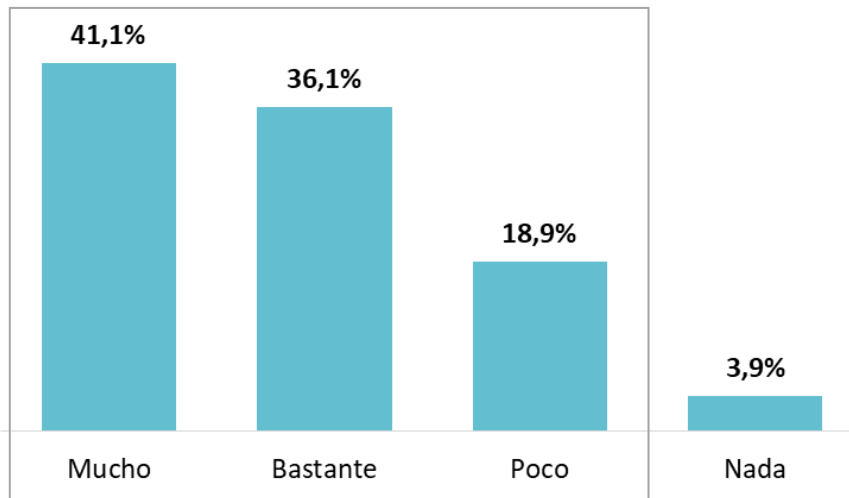

El 96,1% de la población trabajadora cree que el aislamiento obligatorio afectará su economía familiar, destacándose los que consideran que será mucho (41,1%) y bastante (36,1%) por sobre los que creen que será poco (18,9%). En contraposición, solo el 3,9% espera que no los afecte en nada.

Las respuestas presentan diferencias significativas por sector y categoría ocupacional. **Quienes trabajan en el sector privado y, en particular, cuentapropistas y empleadores** son los que manifiestan las peores expectativas.

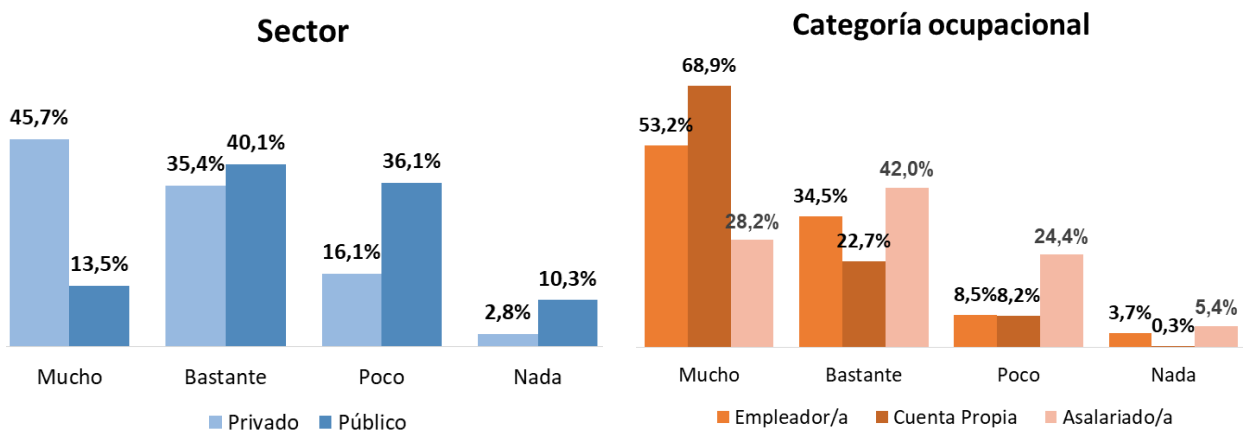



## Qué cree que sucederá en Mar del Plata durante el segundo trimestre con el:

### Desempleo

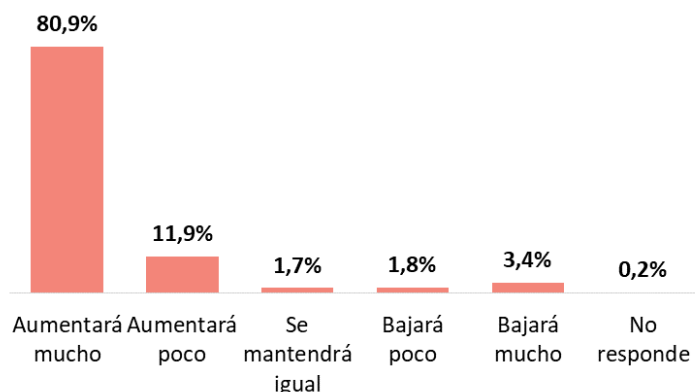

Respecto al desempleo un **92,8%** piensa que **aumentará durante el segundo trimestre**, compuesto por un 80,9% que considera que aumentará mucho y un 11,9% que será poco.

### Trabajo en negro

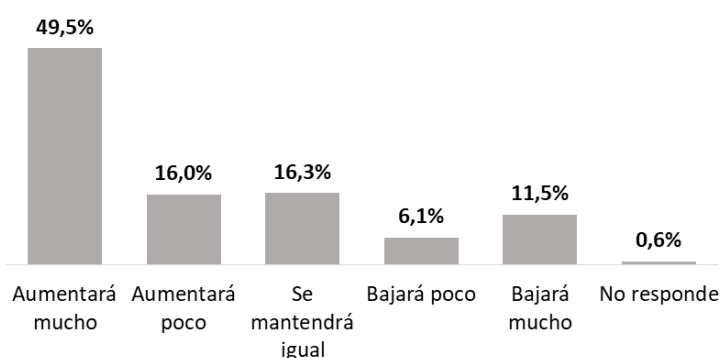

En cuanto al **trabajo en negro** las respuestas se encuentran más dispersas entre la escala propuesta. El **65,5%** cree que **aumentará** (49,5% mucho y 16% poco).

### Poder adquisitivo

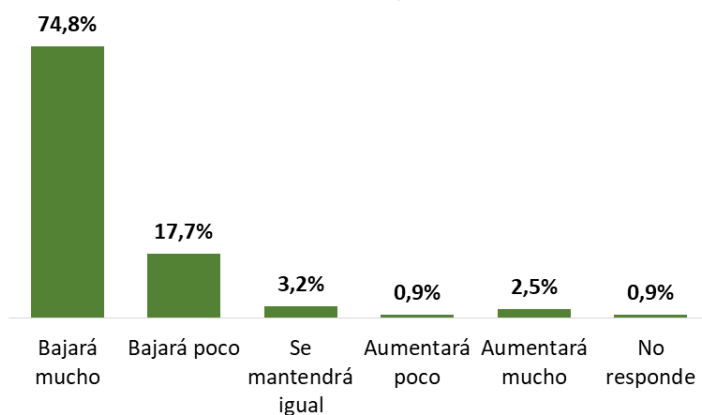

Y al consultar sobre el poder adquisitivo, el 92,5% considera que bajará (74,8% mucho y 17,7% poco).

## 5. Perfiles de la situación laboral

En base a la pregunta *¿Cómo se vio afectada su situación laboral a partir del comienzo de la pandemia?*, elaboramos los siguientes perfiles de cada una de las siguientes respuestas<sup>7</sup>:

1. *Sigo trabajando en el lugar de siempre*
2. *Sigo trabajando desde mi casa*

Y dadas las particularidades en que se acentúan las desigualdades de género, se presenta el siguiente subgrupo:

2. a) *Teletrabajo y cuidados*
3. *No trabajo porque soy grupo de riesgo o cuidado*
4. *No trabajo porque mi actividad se vio afectada por la cuarentena*
5. *Me despidieron*
6. *Me suspendieron*



Fuente: elaboración propia en base a microdatos Encuesta ODIL Covid-19.

<sup>7</sup> Las imágenes fueron diseñadas por Freepik, disponible en: [www.freepik.es](http://www.freepik.es)

## 2) Sigo trabajando desde mi casa (24.3%)

¿Cómo está integrado este grupo?



Fuente: elaboración propia en base a microdatos Encuesta ODIL Covid-19.

## 2.a) Teletrabajo y cuidado (11%)

¿Cómo está integrado este grupo?

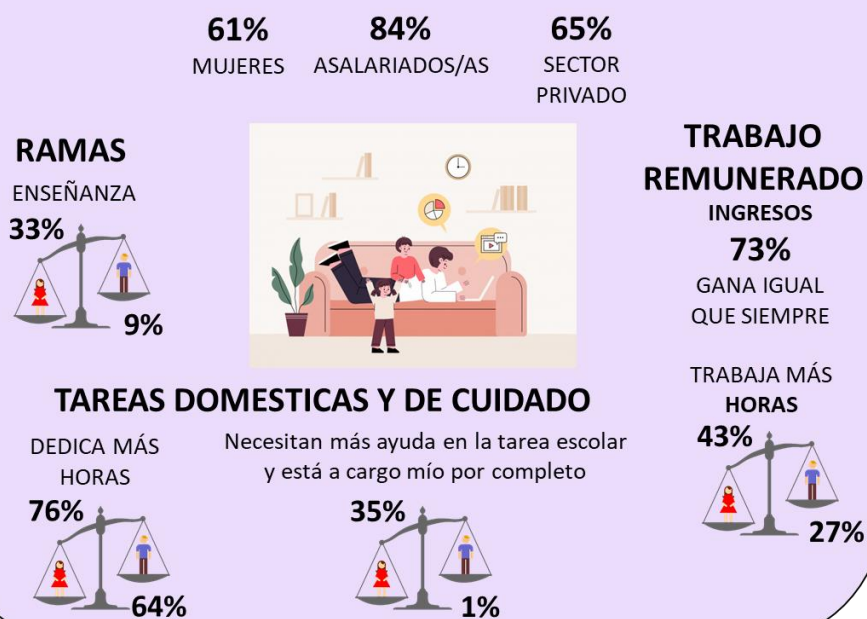

Fuente: elaboración propia en base a microdatos Encuesta ODIL Covid-19.

**3) No trabajo porque soy grupo de riesgo o cuido (6,2%)**  
 ¿Cómo está integrado este grupo?

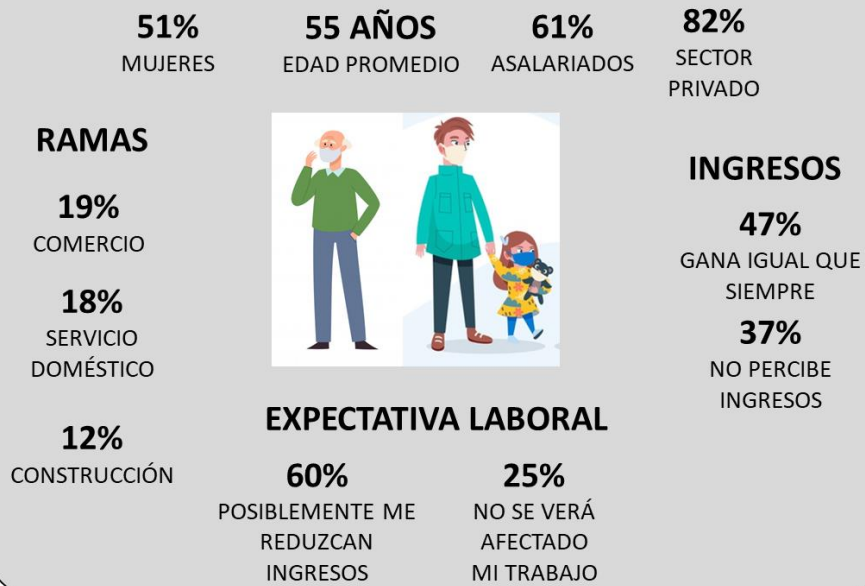

Fuente: elaboración propia en base a microdatos Encuesta ODIL Covid-19.

**4) No trabajo porque mi actividad se vio afectada por la cuarentena (35%)**  
 ¿Cómo está integrado este grupo?



Fuente: elaboración propia en base a microdatos Encuesta ODIL Covid-19.

**5) Me despidieron (1,7%)**  
*¿Cómo está integrado este grupo?*

**57%** MUJERES      **31 AÑOS** EDAD PROMEDIO      **100%** SECTOR PRIVADO

**RAMAS**

**31%** COMERCIO  
**23%** TRANSPORTE  
**16%** HOTELES Y RESTAURANTES



**INGRESOS**

NO PERCIBEN INGRESOS

**IFE (ANSES)**

**32%** LO SOLICITÓ

Fuente: elaboración propia en base a microdatos Encuesta ODIL Covid-19.

**6) Me suspendieron (1,8%)**  
*¿Cómo está integrado este grupo?*

**65%** MUJERES      **35 AÑOS** EDAD PROMEDIO      **100%** SECTOR PRIVADO

**RAMAS**

**31%** COMERCIO  
**14%** CONSTRUCCIÓN  
**12%** HOTELES Y RESTAURANTES

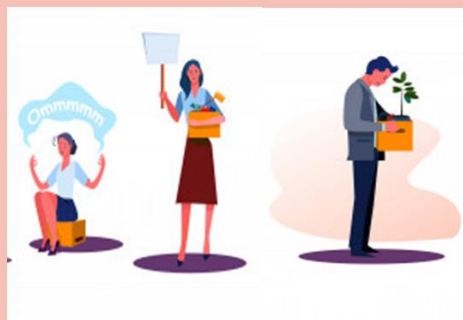

**INGRESOS**

**20%** GANA MENOS QUE LO HABITUAL

**IFE (ANSES)**

**34%** LO SOLICITÓ

Fuente: elaboración propia en base a microdatos Encuesta ODIL Covid-19.

## 6. La palabra de las personas encuestadas

---



La última pregunta del cuestionario fue un espacio abierto para que cada quien escriba lo que considere relacionado con su trabajo en tiempos de COVID-19. De los 1.660 encuestados, 510 expresaron sus sensaciones y apreciaciones al respecto, dejando en claro la diversidad de particularidades que no son tenidas en cuenta por un formulario cerrado de opciones múltiples. Como una forma de ordenar esas “voces”, sistematizamos las respuestas en catorce grupos:

- *Impacto económico directo*
- *Impacto económico indirecto*
- *Reflexión*
- *Preocupación por la situación económica y/o social*
- *Descontentos*
- *Propuestas de política pública*
- *Sugerencias y concejos*
- *Estrés por teletrabajo*
- *Esperanza*
- *Salud mental cuarentena*
- *Condiciones laborales*
- *Conciencia*
- *Situación salud persona con discapacidad*
- *Otros*

Valoramos y agradecemos todos los comentarios de los que participaron en la encuesta. Seleccionamos algunos de ellos para compartirlos, sin ánimo de restar importancia a aquellos que por motivos de espacio no llegamos a presentar.

### Impacto económico directo e indirecto

*“Estoy desesperado. No tengo dinero para cubrir las necesidades ni las obligaciones ni los servicios”*

*Fui conminada a firmar un acuerdo de reducción horaria y de sueldo, a fuerza de quedar desempleada (subliminalmente. claro).*

*Tengo una PYME, dos empleados de tiempo completo y uno de media jornada, dos alquileres de locales comerciales, durante tres semanas pude mantener los compromisos de pago, Abril ya no puedo afrontarlo.*

*Técnicamente podría desarrollar mi actividad a distancia por internet, pero mis clientes están con niveles de actividad casi nulos y no van a requerir mis servicios hasta que se recupere la actividad económica general*

*Trabajo facturando a la obra social, pero la obra social frenó los pagos y además yo no estoy trabajando por que el acompañado es grupo de riesgo. A veces es todo una cadena...*

*Tengo sólo un ingreso ya que estoy sola con mi hija todo depende de mí. Tengo que pagar alquiler, luz, gas, tarjeta, agua, todo. Pueden cerrar el lugar de trabajo porque bajó la venta,..., ya que nos suspendieron y no pueden baaarnos...*

### Preocupación por la situación económica y/o social

*Va a morir más gente de hambre que por covid19*

*Las consecuencias en mi opinión van a ser dentro de más de 3 meses*

*Es una situación que nos sobrepasó a todos pero creo que las pymes se van a fundir y se va a incrementar mucho más el desempleo...*

## Descontentos

*No nos tienen en cuenta  
nadie a los artesanos.*

*En un gran porcentaje en los lugares de  
trabajo no cumplen con las normas de  
cuidado del covid-19*

*...yo trabajaba 12 hs para llevar el mango para SOBREVIVIR y no me lo dieron (al Ingreso Familiar de Emergencia) por mi señora que está en blanco, ahora, somos cinco en mi caso, el gobierno y el municipio se creen que nos alcanza para poder vivir y pagar impuestos, a mí no me alcanza...*

## Propuestas de política pública

*Es necesario flexibilizar actividades de  
manera paulatina*

*Se necesita la quita total del monotributo  
para trabajadores independientes...*

## Estrés por teletrabajo

*Es imposible trabajar con chicos  
en casa*

*La frase que me ayuda a seguir día a día es  
"no estás trabajando desde casa, estás en tu  
casa en medio de una crisis tratando de  
trabajar".*

*Me es muy difícil coordinar tareas de  
cuidado y escolares de mi hija,  
domésticas de mi hogar y seguir  
trabajando. He dejado de hacer  
actividad física porque casi no  
encuentro el tiempo a pesar de estar  
en casa todo el día.*

*Trabajo muchísimo más horas con las  
aulas virtuales, que anteriormente con  
las clases presenciales.*

*Soy docente de colegios privados. La  
exigencia es mucha y en horarios que  
no corresponden.*



## Esperanza

*A medida que se vayan incluyendo más actividades paulatinamente se irá reactivando la economía y el consumo.*

## Salud mental cuarentena

*Las exigencias, más allá del tiempo dedicado por día, generan mucho stress. Sumado a la imposibilidad de tener espacios de descarga o esparcimiento.*

*Muy complejo, de muchas variables. Y la extensión en la duración no ayuda a la salud mental, física y la convivencia familia*

## Condiciones laborales

*Es muy difícil cumplir con todas las exigencias laborales de teletrabajo cuando se está al cuidado de menores muy pequeños que demandan mucho tiempo aún. Nadie contempla esas situaciones. Donde para cumplir con las exigencias laborales, hay que dormir 3 hs por día... Porque durante el día a los niños hay que cuidarlos y atenderlos permanentemente. Es muy frustrante la situación y particularmente me provoca muchísimo cansancio y desánimo. No sé cuánto más podré resistir trabajar de esta manera.*

*Trabajo en el hospital público, estoy trabajando el doble o más que antes*

### Características de la muestra

Dadas las condiciones de aislamiento social preventivo y obligatorio el trabajo de campo se realizó de manera on-line entre el 14 y el 26 de abril de 2020. Y la muestra efectuada fue no probabilística utilizando el método bola de nieve (no discriminatorio exponencial). Este proceso de muestreo y el medio utilizado, son sencillos y económicos, con lo cual, resultan adecuados en un contexto del aislamiento.

El universo incluyó al conjunto de la población trabajadora de Mar del Plata, siendo el tamaño total de la muestra de 1660 casos. No obstante, dadas las características de la técnica de muestreo empleada y el medio utilizado (que requiere conexión a internet), hay personas que no pudieron ser seleccionadas. Esto significa que quedaron fuera del área de cobertura.

### Ponderación de la muestra

Estas limitaciones no impidieron que la encuesta la respondan trabajadores y trabajadoras de todas las ramas de actividad de la ciudad, aunque en proporciones diferentes a las proporciones reales. Por este motivo, se decidió ponderar la muestra en base a la estructura ocupacional por ramas de actividad y sexo que surge de la Encuesta Permanente de Hogares (EPH) del Instituto Nacional de Estadística y Censos (INDEC). Se utilizó la Clasificación de actividades económicas para encuestas sociodemográficas (CAES Mercosur 1.0)<sup>8</sup>, ponderando por sección de dos dígitos. Como las preguntas por trabajo se refieren al que tenían antes de que se declare la cuarentena obligatoria (hasta el 19 de marzo de 2020), se utilizó como referencia la estructura por sexo del primer trimestre de 2019 (la del mismo trimestre de 2020 no está disponible al momento de redacción de este informe).

Esto no implica que se puedan inferir los resultados al conjunto de la población trabajadora, pero si nos brindarían resultados más coherentes con la realidad. Es por eso que en el análisis de resultados, en algunas oportunidades, se hace referencia “si la muestra hubiera sido probabilística, implicaría a X personas en esa situación”.

### Test de medias

Se realizó un test de medias para variables ordinales con la finalidad comprobar si hay una diferencia en la magnitud de la variable que estamos estudiando respecto a las categorías que asume otra variable nominal, tal como género, sector y categoría ocupacional.

#### *Prueba U de Mann-Whitney*

- En la mayor parte de los ítems (marcados con una cruz X en la Tabla 1) el estadístico *U de Mann-Whitney* estimado para la hipótesis nula de homogeneidad (“*existe una igualdad en las medias de las respuestas a la pregunta Y en las categorías que asume la variable Z*”) tuvo un

---

<sup>8</sup> Disponible en:

[https://www.indec.gob.ar/ftp/cuadros/menusuperior/clasificadores/notas\\_explicativas\\_caes\\_v2018.pdf](https://www.indec.gob.ar/ftp/cuadros/menusuperior/clasificadores/notas_explicativas_caes_v2018.pdf)

valor "p" asociado < 0,05. En este sentido, se rechaza la hipótesis de igualdad de medias y se describen las diferencias en los resultados respectivos.

- En la menor parte de los ítems (marcados con un tilde ✓ en la Tabla 1) el estadístico *U de Mann-Whitney* tuvo un valor "p" asociado > 0,05. Por ende, se aprueba la hipótesis de igualdad de medias y no resulta necesaria su descripción en los resultados respectivos.

*Tabla 1: Prueba U de Mann-Whitney para la igualdad de medias. Sig. asintótica (bilateral)*

ITEMS	GÉNERO	SECTOR	CATEGORIA OCUPACIONAL
1. Esta cuarentena, ¿cómo crees que afectará a tu economía familiar?	✓ (0,367)	X (0,000)	X (0,000)
5. ¿Seguís cobrando ingresos por trabajo (salario/jornal)?	✓ (0,838)	X (0,000)	X (0,000)
6. ¿Solicitaste el Ingreso Familiar de Emergencia (IFE)?	✓ (0,880)	X (0,000)	X (0,000)
8. Si haces teletrabajo, la presencia de menores de 18 años, adultos mayores o con discapacidad ¿representa un obstáculo para realizar tu tarea laboral?	X (0,018)	✓ (0,076)	✓ (0,919)
9. Desde que se declaró la pandemia ¿has notado que ha variado la cantidad de horas semanales que dedicas a tu trabajo?	X (0,000)	X (0,000)	X (0,000)
10. Y respecto a las tareas domésticas y de cuidado de niños o adultos, desde que se declaró la pandemia ¿has notado que ha variado la cantidad de horas que le dedicas?	X (0,000)	X (0,000)	X (0,014)
11. Si habitan niños en edad escolar (6 a 17 años), ¿necesitan más asistencia para realizar la tarea que cuando iban a la escuela/colegio?	X (0,000)	✓ (0,898)	✓ (0,661)
12. ¿En qué aspectos esta cuarentena puede afectar tu fuente laboral?	✓ (0,275)	X (0,000)	X (0,000)

Fuente: elaboración propia en base a microdatos Encuesta ODIL Covid-19.

Nota: ✓ significa que hay igualdad entre las medias y X, diferencias.