

# El impacto del aislamiento obligatorio sobre el trabajo, los ingresos y el cuidado

El Grupo Estudios del Trabajo (Centro de Investigaciones Económicas y Sociales, Facultad de Ciencias Económicas y Sociales de la UNMDP), presentó el Informe del Observatorio de la Dinámica del Partido General Pueyrredon N° 2, titulado: El impacto del aislamiento obligatorio sobre el trabajo, los ingresos y el cuidado.

La encuesta estuvo dirigida a trabajadores y trabajadoras de toda la ciudad de Mar del Plata y fue realizada de manera on-line entre los días 14 y 26 de abril de 2020 a un total de 1660 personas.

Los principales resultados dan cuenta que:

-El 42,2% no trabaja desde que se inició la cuarentena y un 27,3% trabaja menos horas.

- Un 31,7% no está percibiendo ingresos por trabajo y un 23% gana menos de lo habitual.

- Asimismo, el 24,3% realiza teletrabajo/home office, y menos de la mitad (11,4%) convive con dependientes. En esos casos el 61,3%, sostuvo que la presencia de menores obstaculiza su trabajo.



Fuente: elaboración propia en base a microdatos Encuesta ODIL Covid-19.

Leonel Ibarra y Julia Victoria Savino.

El cuestionario fue difundido a través de distintos medios por la CGT Regional Mar del Plata y la CTA de los Trabajadores. Asimismo diferentes personas y organizaciones colaboraron de manera desinteresada para que la encuesta llegue a personas que pertenecen a todas las ramas de actividad de la ciudad y de diferentes categorías ocupacionales.

Cabe aclarar que la técnica de muestreo empleada (no probabilística) no permite realizar inferencias. En algunas ocasiones, y sólo a modo de referencia indicamos valores absolutos de población que podrían estar en la situación que se describe.

Los resultados se encuentran presentados en los siguientes seis temas: Características de la población trabajadora. Trabajo e ingresos. Trabajo y cuidados. Expectativas laborales y salariales. Perfiles de la situación laboral. La palabra de las personas encuestadas.

La muestra realizada incluye a 1660 personas que hasta antes que se declarase el aislamiento social preventivo y obligatorio trabajaban de manera habitual en las distintas ramas de actividad de la ciudad de Mar del Plata. A partir del 20 de marzo de 2020 para la mayor parte de esa población la situación cambió de manera sustancial.

Con el relevamiento realizado se consiguió una amplia cobertura de personas que realizan distintas actividades, con diferentes categorías ocupacionales y en distintos sectores productivos. No obstante, algunas ramas de actividad quedaron sobrerrepresentadas y otras subrepresentadas. En este sentido, se decidió ponderar la muestra en base a la estructura ocupacional por ramas de actividad y sexo que surge de la

Encuesta Permanente de Hogares (EPH) del Instituto Nacional de Estadística y Censos (INDEC). Esto no implica que los resultados puedan inferirse al total de la población ocupada de Mar del Plata, aunque si nos pueden aproximar en gran medida a esa realidad. A modo de referencia, de acuerdo a la EPH, en Mar del Plata durante el primer trimestre de 2019 la población ocupada fue de 287.600 personas, siendo el 56% varones y el 44% mujeres. Por su parte, la población desocupada fue de 32.000, con lo cual la Población Económicamente Activa llegaba a 319.600 personas. Por último, la Población Inactiva era de 317.000

La última pregunta del cuestionario fue un espacio abierto para que cada quien escriba lo que considere relacionado con su trabajo en tiempos de COVID-19. De los 1.660 encuestados, 510 expresaron sus sensaciones y apreciaciones al respecto, dejando en claro la diversidad de particularidades que no son tenidas en cuenta por un formulario cerrado de opciones múltiples.

Como una forma de ordenar esas "voces", sistematizamos las respuestas en catorce



Fuente: elaboración propia en base a microdatos Encuesta ODIL Covid-19.

- La asistencia escolar recae en una sola persona el 36,6% de los casos que conviven con niños, niñas y adolescentes en edad escolar. Y de ese grupo, el 81,8% son mujeres.

- Respecto a las expectativas, un 10,1% cree que posiblemente pierda el empleo y un 56,9% que posiblemente se reduzcan sus ingresos. A esto se le suma que un 7% ya perdió su empleo.

- El 96,1% de la población trabajadora cree que el aislamiento obligatorio afectará su economía familiar (mucho 41,1%, bastante 36,1% y poco 18,9%).

Así lo explicaron los integrantes del Grupo conformado por Eugenio Actis Di Pasquale, Guido Barboni, Eugenia María Florio, Facundo

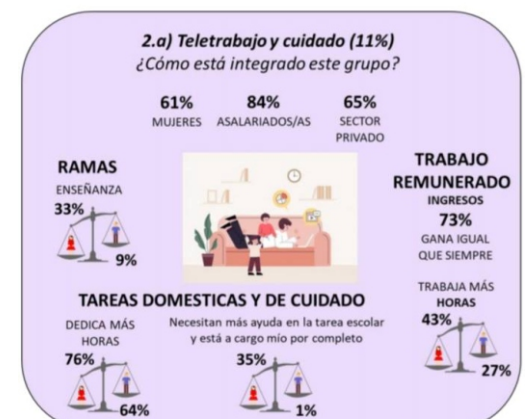

Fuente: elaboración propia en base a microdatos Encuesta ODIL Covid-19.

grupos: - Impacto económico directo - Impacto económico indirecto - Reflexión - Preocupación por la situación económica y/o social - Descontentos - Propuestas de política pública - Sugerencias y concejos - Estrés por teletrabajo - Esperanza - Salud mental cuarentena - Condiciones laborales - Conciencia - Situación salud persona con discapacidad - Otros

Para leer el informe completo los interesados pueden ingresar a:

<http://nulan.mdp.edu.ar/3327/1/info-odil-may2020.pdf>

Seguinos en  
**Instagram**  
@unmdp\_oficial

